

# Estado inflamatorio en el infarto agudo de miocardio, su impacto en el remodelado ventricular y nuevas dianas terapéuticas

## *Inflammation in acute myocardial infarction, impact on ventricular remodeling, and new therapeutic targets*

ALEJANDRO MORENO<sup>1</sup>, ALFREDO MATÍAS RODRÍGUEZ GRANILLO<sup>1</sup>.<sup>MTSAC</sup>, , RICARDO PÉREZ DE LA HOZ<sup>1</sup>.<sup>MTSAC</sup>, 

### RESUMEN

La cardiopatía isquémica es la causa más frecuente de insuficiencia cardíaca, con una alta incidencia de esta a pesar de la revascularización precoz y la modulación neurohormonal.

En el contexto del infarto agudo de miocardio los cardiomiocitos necrosados inducen la activación del sistema inmune innato, con aumento de la concentración de células inflamatorias que ayudan a eliminar las células muertas, e iniciar una respuesta correctiva que permite la formación adecuada de tejido cicatrizal.

La prolongación o expansión de la respuesta inflamatoria posterior al infarto contribuye al remodelado adverso ventricular y al desarrollo de insuficiencia cardíaca.

Entender los mecanismos inflamatorios que se desarrollan producto del infarto, y su impacto en el remodelado adverso que aumenta el número de eventos cardiovasculares mayores, permite comprender a la inflamación como un objetivo terapéutico.

**Palabras clave:** Infarto agudo de miocardio - Inflamación - Remodelado ventricular

### ABSTRACT

Ischemic heart disease is the most common cause of heart failure, with a high incidence of heart failure despite early revascularization and neurohormonal modulation. In the acute myocardial infarction setting, necrotized cardiomyocytes induce activation of the innate immune system, increasing the levels of inflammatory cells to help remove dead cells and initiate a corrective response, which allows for proper scar tissue formation.

A prolonged or expanded inflammatory response after infarction contributes to adverse ventricular remodeling and development of heart failure.

Understanding the inflammatory mechanisms that emerge as a result of myocardial infarction and their impact on adverse remodeling that leads to an increased number of major adverse cardiovascular events makes it possible to understand inflammation as a therapy target.

**Key words:** Acute Myocardial Infarction - Inflammation - Ventricular Remodeling

### INTRODUCCIÓN

El infarto agudo de miocardio con elevación del segmento ST (IAMCEST) es una patología de alta incidencia a nivel mundial y trae aparejado un aumento del riesgo de desarrollo de insuficiencia cardíaca (IC) y de mortalidad. En Estados Unidos se estima que una incidencia anual de 605 000 IAM nuevos y 200 000 eventos recurrentes. (1) En nuestro país, el registro nacional de

infarto agudo de miocardio con elevación del segmento ST (ARGEN-IAM-ST) estima una incidencia de 120 infartos cada 100 000 habitantes. (2)

Después de un IAMCEST, la reperfusión miocárdica temprana y exitosa con el uso de terapia trombolítica o intervención coronaria percutánea (PCI) primaria es la estrategia más efectiva para reducir el tamaño del infarto y mejorar el resultado clínico. Sin embargo, el proceso de restauración del flujo sanguíneo al miocar-

REV ARGENT CARDIOL 2023;91:352-357. <http://dx.doi.org/10.7775/rac.es.v91.i4.20669>

Recibido: 07/07/2023 - Aceptado: 19/09/2023

Dirección para correspondencia: Alejandro Moreno - Sanatorio Otamendi. E-mail: [morenoa@otamendi.com.ar](mailto:morenoa@otamendi.com.ar)



<https://creativecommons.org/licenses/by-nc-sa/4.0/>

©Revista Argentina de Cardiología

<sup>1</sup> Sanatorio Otamendi

dio isquémico puede inducir lesiones. Este fenómeno, denominado daño por reperfusión miocárdica, paradójicamente puede reducir los efectos beneficiosos de la misma. La lesión culmina con la muerte de los cardiomiocitos que eran viables inmediatamente antes de la reperfusión, lo cual aumenta el tamaño del infarto. (3,4) Esta lesión responde a diversos mecanismos, entre ellos la acumulación de neutrófilos y el incremento del estrés oxidativo por la producción de especies reactivas de oxígeno (ROS), (5) con aumento repentino del calcio intracelular secundario al daño de la membrana sarcoplásmica y la disfunción del retículo sarcoplásmico. (4) Los estudios en modelos animales de IAM sugieren que la lesión por reperfusión letal representa hasta el 50 % del tamaño final del infarto. (3)

A pesar de los avances en el tratamiento de la enfermedad coronaria y específicamente del IAM durante las últimas dos décadas, el mismo sigue siendo la causa más común de IC. (6)

El desarrollo de IC tras el alta hospitalaria de un IAM es muy frecuente. Se diagnostica en aproximadamente el 13% de los pacientes a los 30 días y en el 20-30% un año después. La incidencia de IC tras el alta de un IAM es máxima en los primeros meses, y luego desciende y se mantiene estable a una tasa del 1,3-2,2% anual. (7)

### EL PAPEL DE LA INFLAMACIÓN

Existen diferentes factores de riesgo y mecanismos que conducen a la IC en diferentes momentos. Entre ellos se encuentran la edad, el género femenino, la enfermedad multivaso, el IAM previo, la hipertensión arterial, la fibrilación auricular, la diabetes, la enfermedad renal crónica y el preconditionamiento. Hay cada vez más pruebas de que la prolongación o expansión de la respuesta inflamatoria posterior al IAM contribuye significativamente a la remodelación del ventrículo izquierdo (VI) y al desarrollo de IC. (8)

Métodos de cuantificación de la respuesta inflamatoria muestran resultados prometedores en la predicción de IC. El nivel de proteína C reactiva (PCR) predice el riesgo de eventos adversos después de un IAM, incluida la IC. (9) La proporción de neutrófilos y linfocitos, indicadores de inflamación sistémica, predijo eventos adversos cardiovasculares mayores (MACE) e IC en un metaanálisis de 14 estudios. (10)

Las citoquinas son reguladores estratégicos de la inflamación. En un estudio de 4939 pacientes con síndrome coronario agudo, la concentración de la citoquina proinflamatoria interleuquina 6 (IL-6) predijo independientemente MACE e IC. (11) La IL-32 es una citoquina proinflamatoria que induce la liberación de otras citoquinas inflamatorias como el factor de necrosis tumoral- $\alpha$  (TNF- $\alpha$ ), IL-1 $\beta$ , IL-6, IL-8 e IL-18. Xuan et al. demostraron que la IL-32 es un predictor independiente de muerte cardíaca e IC en pacientes después de un IAM. (12)

La aparición de isquemia miocárdica aguda en el contexto de un IAM induce una respuesta proinflamatoria inicial, cuyo propósito es eliminar los restos de células necróticas de la zona del IAM, a través de varios procesos, incluida la activación de la cascada del complemento, la producción de especies reactivas de oxígeno (ROS) y los patrones moleculares asociados al daño (DAMP), que sirven como ligandos para los receptores de reconocimiento de patrones (PRR), como los receptores tipo Toll (TLR), células dendríticas e inflammasomas. Estos últimos originan la liberación de una variedad de mediadores proinflamatorios (interleuquinas y quimioquinas), que inducen el reclutamiento de células inflamatorias (neutrófilos, linfocitos, monocitos y macrófagos) en la zona del IAM y aumentan la respuesta proinflamatoria. Al dirigirse a la zona fronteriza viable del infarto, los leucocitos que se infiltran pueden inducir la muerte de los cardiomiocitos, extendiendo así la lesión isquémica más allá de la zona de infarto original (Figura 1) (13)

El inicio de la reperfusión miocárdica después de la angioplastia exacerbada esta respuesta proinflamatoria y contribuye a la muerte de cardiomiocitos y al daño miocárdico característico de la “lesión por reperfusión miocárdica” que se manifiesta entre 6 y 24 h después de la reperfusión. (14)

A la respuesta proinflamatoria inicial sigue una fase reparadora antiinflamatoria, que permite la formación de tejido cicatrizal que evita la ruptura cardíaca. La fase reparadora antiinflamatoria (días 4 a 7) que sigue al IAM está orquestada por la supresión, resolución y contención de la respuesta proinflamatoria inicial (Figura 2). (13) Esto es impulsado por la activación de vías inhibitorias, que suprimen la inflamación y los cambios dinámicos en las funciones de los leucocitos infiltrantes dentro de la zona del IAM. Es esta fase actúan los linfocitos; la apoptosis y su eliminación de la zona del infarto es un sello distintivo de la resolución de la inflamación y la fase reparadora. Es un proceso activo que requiere el reclutamiento de cascadas de vías inhibitorias que da como resultado la polarización de los macrófagos M2 antiinflamatorios y la secreción de citoquinas antiinflamatorias y profibróticas, que suprimen la inflamación y promueven la reparación de tejidos a través de la acción de los fibroblastos. (15-17)

### INFLAMACIÓN Y REMODELADO

Después del IAM, el VI sufre cambios geométricos y funcionales, con hipertrofia de los segmentos no infartados y dilatación/adelgazamiento de los segmentos infartados, un proceso denominado remodelado adverso, y cuya aparición se asocia con peores resultados clínicos. Una revisión sistemática de 37 estudios determinó que los parámetros más frecuentes para definir al remodelado ventricular son un aumento del 20% del volumen de fin de diástole (VFDVI) y/o 15% del volumen de fin de sístole (VFSVI). (18)

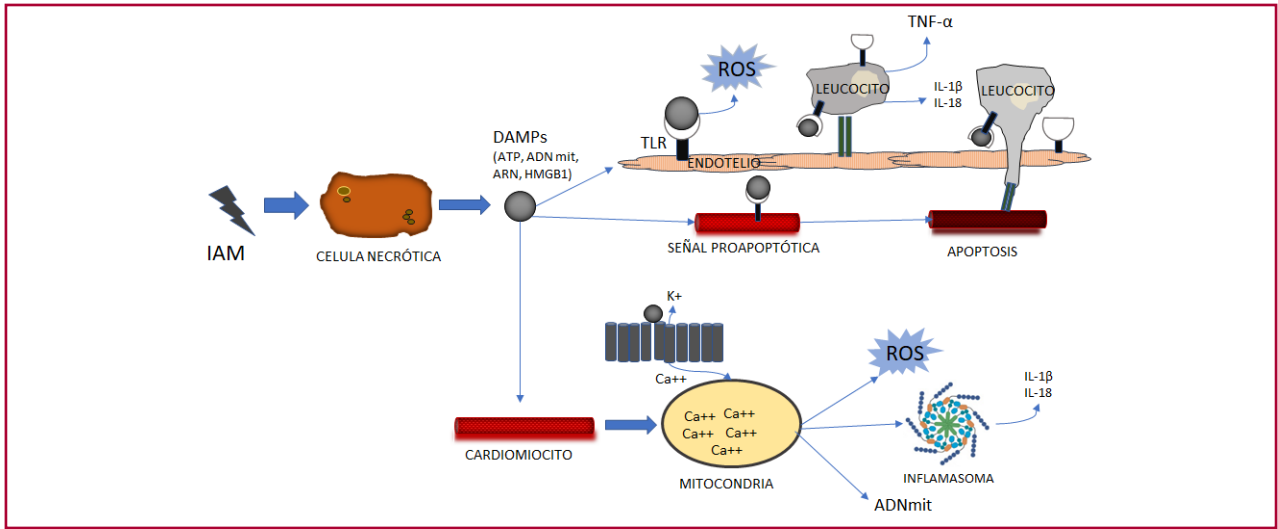

**Fig. 1.** La respuesta proinflamatoria inducida por patrones moleculares asociados al daño, DAMPs. Después de un IAM, la liberación de patrones moleculares asociados al daño o DAMP (como ATP, ADNmit, ARN y HMGB1) induce una respuesta proinflamatoria que media la muerte de los cardiomiocitos a través de los receptores tipo Toll (TLR) y el reclutamiento de leucocitos en la zona del infarto, la liberación de citocinas, la disfunción mitocondrial (sobrecarga de calcio y producción de especies reactivas de oxígeno, ROS) y la formación del inflamasoma. Basado en Ong SB y cols. *Pharmacol Ther.* 2018;186:73-87.

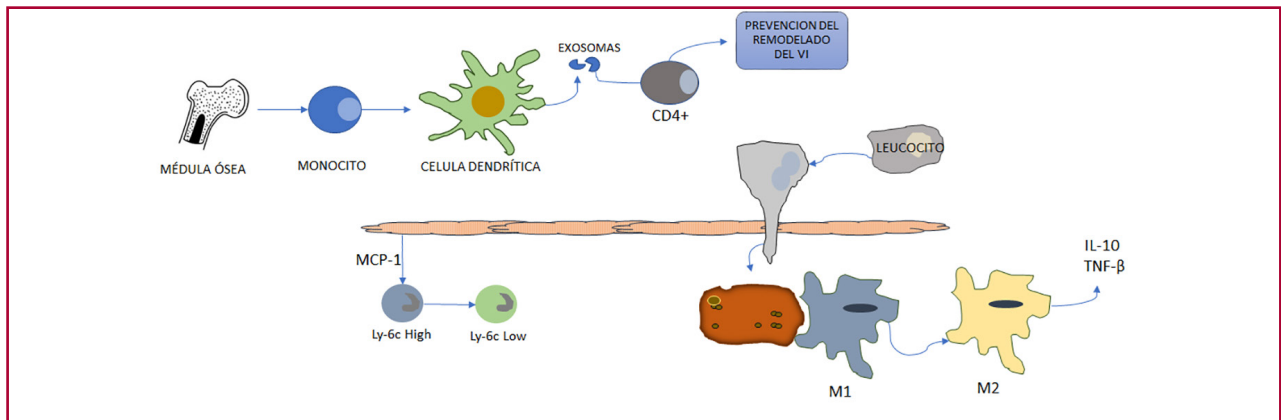

**Fig. 2.** La fase reparadora antiinflamatoria después del infarto agudo de miocardio. Tras la respuesta proinflamatoria del IAM, la fase reparadora antiinflamatoria permite la resolución de la inflamación. La médula ósea y los monocitos circulantes se diferencian en células dendríticas que evitan la remodelación del VI mediante la activación del exosoma de los leucocitos CD4+. La expresión de los neutrófilos apoptóticos induce la polarización de los macrófagos M2 y la secreción de citoquinas antiinflamatorias y profibróticas como IL-10 y TGF-β que suprimen la inflamación y promueven la reparación de tejidos, con cambio de monocitos Ly6c high, proinflamatorios, y macrófagos M1 localizados en la zona del IAM en respuesta al aumento de la expresión miocárdica de MCP-1 durante la fase proinflamatoria inicial, a Ly6C low antiinflamatorios, monocitos y macrófagos M2. Basado en Ong SB y cols. *Pharmacol Ther.* 2018;186:73-87.

Una respuesta proinflamatoria excesiva y persistente después de un IAM puede empeorar el remodelado adverso del VI a través del aumento de la expresión de citoquinas inflamatorias. Estas inducen apoptosis de cardiomiocitos, aumentan el depósito de matriz extracelular y deprimen la contractilidad, lo cual resulta en un ventrículo más rígido, con mayor disfunción diastólica, y activación de fibroblastos en el miocardio remoto que pueden expandir la fibrosis del tejido viable. (19)

Estudios experimentales y clínicos determinan una relación entre la expresión de interleucinas y los volúmenes del VI. (20-22)

La ecocardiografía bidimensional es el método de primera línea para determinar la incidencia y magnitud del remodelado ventricular. En un subestudio ecocardiográfico del ensayo VALIANT (valsartán vs captopril o su combinación en IAM complicado con disfunción sistólica o IC), la fracción de eyección del VI (FEVI), el VFDVI y el VFSVI iniciales, fueron predictores

independientes del punto final primario combinado de muerte u hospitalización por insuficiencia cardíaca. (23) A su vez, en comparación con los pacientes sin evidencia de remodelado del VI, los pacientes con cualquiera de los patrones de remodelado del VI después de un infarto de miocardio tienen un mayor riesgo de muerte cardiovascular, IAM, IC, accidente cerebrovascular (ACV) y paro cardíaco reanimado. (24) Por lo tanto, aunque los volúmenes del VI siguen siendo poderosos indicadores del pronóstico cardiovascular, el patrón específico de remodelado del VI contiene información adicional.

La resonancia magnética cardíaca (RMC) sigue siendo el estándar de oro para evaluar la anatomía y la función cardíaca. Además de la medición precisa de los volúmenes del ventrículo, permite definir el tamaño del IAM medido en gramos. Este último es un predictor significativo de remodelado ventricular adverso. A mayor tamaño del infarto, mayor es el aumento posterior de los VFDVI y VFSVI. El tamaño del IAM es mejor predictor de remodelado adverso que la FEVI final. (25)

La RMC permite la medición del T1 nativo (mapeo de T1) en el corazón sin usar contraste con gadolinio, que normalmente se requiere para delinear el tejido del infarto. El T1 está influenciado por el contenido de agua, la unión con macromoléculas y la composición celular. El contenido de agua tisular aumenta como resultado de la isquemia, lo que resulta en tiempos T1 más largos, un biomarcador de daño miocárdico más acentuado en regiones miocárdicas localizadas. (26) El T1 nativo del miocardio aumenta con la infiltración de células inflamatorias, como lo revela la histopatología en pacientes que se someten a un trasplante cardíaco con características de rechazo agudo. (27)

El T1 nativo en el miocardio remoto en sobrevivientes de IAMCEST se vincula de forma independiente con la inflamación sistémica y el tamaño del infarto. Los cambios en el número de monocitos circulantes después del infarto de miocardio se asocian de forma independiente con el T1 nativo en la zona remota y el remodelado posterior del VI a los 6 meses, lo que respalda un vínculo mecánico entre la inflamación y el remodelado adverso. A su vez, también se relaciona con cambios en el VFDVI a los 6 meses y se asocia de forma independiente con eventos cardíacos adversos posteriores al alta, incluidas la muerte por todas las causas y la hospitalización por IC durante el seguimiento a más largo plazo. (28)

### CONSIDERACIONES TERAPÉUTICAS

Dados los efectos perjudiciales de una respuesta proinflamatoria excesiva y persistente al IAM, y los efectos curativos beneficiosos de la fase reparadora antiinflamatoria que sigue, una estrategia terapéutica potencial para limitar el tamaño del IAM y prevenir el remodelado adverso del VI es atenuar la respuesta proinflamatoria y regular al alza la respuesta reparadora antiinflamatoria subsiguiente. Esto proporciona

un objetivo terapéutico adicional para prevenir la IC posterior al IAM. Se investigaron varios enfoques terapéuticos dirigidos a abordar la respuesta proinflamatoria después del IAM, muchos de los cuales, lamentablemente, no logran demostrar ningún beneficio en la reducción del tamaño del mismo, o mejora de los resultados clínicos.

Los primeros estudios experimentales que utilizaron agentes antiinflamatorios no específicos, como corticosteroides y AINES, mostraron una reducción en el tamaño del IAM en caninos. (29) Ello se asoció con efectos adversos como deterioro de la reparación miocárdica, adelgazamiento y ruptura cardíaca, por lo que se desestima el empleo de estos fármacos. (30)

La cascada del complemento es otra vía que se abordó para la modulación de la inflamación en el IAM. En estudios experimentales la inhibición de dicha cascada reduce el tamaño final del IAM. Sin embargo, en ensayos clínicos, el uso de pexelizumab, un anticuerpo del complemento C5 no demuestra beneficios clínicos y el tamaño del infarto. (31)

Las citoquinas inflamatorias constituyen dianas terapéuticas interesantes, debido a sus efectos pleiotrópicos sobre la respuesta inmunitaria. En el estudio VCU-ART 3, la administración de anakinra, un anticuerpo inhibidor de IL-1, por 14 días luego de un IAM, redujo de forma significativa los niveles de PCR, la incidencia de muerte o IC de novo y la hospitalización por IC. (32) Un análisis de los ensayos VCU-ART1, VCU-ART2 y VCU-ART3 es consistente con los resultados de este último. (33)

CANTOS fue otro ensayo que buscó inhibir la expresión de las interleuquinas, en este caso, de IL-1 $\beta$ , a través de un anticuerpo monoclonal, el canakinumab. Este fármaco administrado de forma subcutánea a pacientes con IAM previo y PCR elevada, previno eventos cardiovasculares recurrentes (muerte cardiovascular, IAM no fatal, ACV no fatal). (34) Posteriormente, Everett y cols. encontraron que la reducción con canakinumab de IC y el compuesto de hospitalización y muerte por IC está relacionada con la dosis. (35)

El metoprolol reduce la infiltración miocárdica de neutrófilos, a través de la inhibición del antagonista selectivo del receptor  $\beta$ 1-adrenérgico (ADRB1), en animales los que se provoca un IAM. (36) En el estudio METOCARD-CNIC, la administración endovenosa de este betabloqueante, redujo el tamaño del infarto y aumentó la FEVI medidos por RMC con respecto al placebo, en pacientes con IAM. (37)

Los inhibidores del cotransporte de sodio-glucosa 2 (iSGLT2) tienen un efecto pleiotrópico y se estudia en ensayos experimentales y clínicos su efecto antiinflamatorio. (38) Demuestran atenuar la infiltración de macrófagos, es especial, la polarización de M1, aumentando de esta manera la polaridad de M2 involucradas en la fase antiinflamatoria, con lo que queda claro que los iSGLT2 participan en la modulación de la inflamación y reparación de tejidos. (39) También se evidencia que reducen la expresión de factor TNF- $\alpha$ , proteína

quimioatrayente de monocitos 1 (MCP-1), moléculas de adhesión plaquetaria, IL-6 e IL-1 $\beta$ . En ensayos clínicos con pacientes diabéticos y enfermedad coronaria crónica, el tratamiento con SGLT2i reduce de forma significativa los niveles de PCR en sangre, citocinas inflamatorias (IL-6) y TNF- $\alpha$ . (40) Por lo cual, el tratamiento con este fármaco puede mejorar los resultados cardiovasculares a través de sus beneficios en la modulación de la inflamación. En relación con el remodelado ventricular, en el estudio SUGAR-DM-HF el empleo de empagliflozina en pacientes con IC con FEVI reducida y diabetes, se asoció con mayor remodelado reverso medido por RMC. (41) Aún no se conoce con profundidad los efectos de la administración temprana de SGLT2i en pacientes con IAM reciente. Recientemente conocimos los resultados del estudio EMMY. En este ensayo, la administración de 10mg vía oral de empagliflozina dentro de las 72 h de la angioplastia en pacientes con IAM, se asoció de forma significativa con una disminución del NT-proBNP, mayor FEVI, disminución de los VFDVI y VFSVI que el grupo placebo. (42) Otros dos ensayos en curso están evaluando la seguridad y eficacia de SGLT2i en pacientes con IAM, el EMPACT-MI (NCT04509674) y DAPA-MI (NCT04564742).

## CONCLUSIÓN

El remodelado del VI se asocia con malos resultados en pacientes con IAM. Por lo tanto, la evaluación del remodelado ventricular adverso es de gran importancia, ya que revertir, detener o al menos retrasarlo es un objetivo esencial de la terapia en la IC.

La inflamación juega un papel trascendente en el desarrollo del remodelado ventricular adverso posterior al IAM. La compleja respuesta inflamatoria al IAM está orquestada por una serie de actores diferentes, cuyos roles cambian, de acuerdo con las fases reparadoras proinflamatorias y antiinflamatorias que siguen al IAM. La exposición de los mecanismos subyacentes identifica una serie de dianas terapéuticas para reducir el tamaño del IAM y prevenir el remodelado adverso. Su base es la supresión de la fase proinflamatoria y la regulación positiva de la respuesta antiinflamatoria. Se propone como un complemento del tratamiento ya conocido con grandes beneficios en los pacientes con un IAM, como la revascularización precoz y completa y el tratamiento con antagonistas neurohormonales

## Declaración de conflicto de intereses

Los autores declaran que no tienen conflicto de intereses (Véanse formularios de conflicto de intereses de los autores en la web).

## BIBLIOGRAFÍA

1. Virani SS, Alonso A, Benjamin EJ, Bittencourt MS, Callaway CW, Carson AP, et al. American Heart Association Council on Epidemiology and Prevention Statistics Committee and Stroke Statistics Subcommittee. Heart Disease and Stroke Statistics-2020 Update: A Report

From the American Heart Association. *Circulation*. 2020;141:e139-e596. <https://doi.org/10.1161/CIR.0000000000000757>

2. Cohen Arazi H, Zapata G, Marturano MF, De la Vega MB, Pellizzón OA, D Imperio H, y cols. Angioplastia primaria en Argentina. Registro ARGEN-IAM-ST (Relevamiento Nacional del infarto agudo de miocardio con elevación del segmento ST) [Primary angioplasty in Argentina. Results from ARGEN-IAM-ST registry]. *Medicina (B Aires)*. 2019;79:251-6. Spanish.

3. Yellon DM, Hausenloy DJ. Myocardial reperfusion injury. *N Engl J Med*. 2007;357:1121-35. <https://doi.org/10.1056/NEJMr071667>

4. Zweier JL, Talukder MA. The role of oxidants and free radicals in reperfusion injury. *Cardiovasc Res*. 2006;70:181-90. <https://doi.org/10.1016/j.cardiores.2006.02.025>

5. Litt MR, Jeremy RW, Weisman HF, Winkelstein JA, Becker LC. Neutrophil depletion limited to reperfusion reduces myocardial infarct size after 90 minutes of ischemia. Evidence for neutrophil-mediated reperfusion injury. *Circulation*. 1989;80:1816-27. <https://doi.org/10.1161/01.cir.80.6.1816>

6. Ali AS, Rybicki BA, Alam M, Wulbrecht N, Richer-Cornish K, Khaja F, et al. Clinical predictors of heart failure in patients with first acute myocardial infarction. *Am Heart J*. 1999;138:1133-9. [https://doi.org/10.1016/s0002-8703\(99\)70080-3](https://doi.org/10.1016/s0002-8703(99)70080-3)

7. Sulo G, Iglund J, Vollset SE, Nygård O, Ebbing M, Sulo E, et al. Heart Failure Complicating Acute Myocardial Infarction; Burden and Timing of Occurrence: A Nation-wide Analysis Including 86 771 Patients From the Cardiovascular Disease in Norway (CVDNOR) Project. *J Am Heart Assoc*. 2016;5:e002667. <https://doi.org/10.1161/JAHA.115.002667>

8. Frangogiannis NG. Regulation of the inflammatory response in cardiac repair. *Circ Res*. 2012;110:159-73. <https://doi.org/10.1161/CIRCRESAHA.111.243162>

9. Al Aseri ZA, Habib SS, Marzouk A. Predictive value of high sensitivity C-reactive protein on progression to heart failure occurring after the first myocardial infarction. *Vasc Health Risk Manag*. 2019;15:221-7. <https://doi.org/10.2147/VHRM.S198452>

10. Zhang S, Diao J, Qi C, Jin J, Li L, Gao X, et al. Predictive value of neutrophil to lymphocyte ratio in patients with acute ST segment elevation myocardial infarction after percutaneous coronary intervention: a meta-analysis. *BMC Cardiovasc Disord*. 2018;18:75. <https://doi.org/10.1186/s12872-018-0812-6>

11. Fanola CL, Morrow DA, Cannon CP, Jarolim P, Lukas MA, Bode C, et al. Interleukin-6 and the Risk of Adverse Outcomes in Patients After an Acute Coronary Syndrome: Observations From the SOLID-TIMI 52 (Stabilization of Plaque Using Darapladib-Thrombolysis in Myocardial Infarction 52) Trial. *J Am Heart Assoc*. 2017 Oct 24;6(10):e005637. <https://doi.org/10.1161/JAHA.117.005637>

12. Xuan W, Huang W, Wang R, Chen C, Chen Y, Wang Y, et al. Elevated circulating IL-32 presents a poor prognostic outcome in patients with heart failure after myocardial infarction. *Int J Cardiol*. 2017;243:367-73. <https://doi.org/10.1016/j.ijcard.2017.03.065>

13. Ong SB, Hernández-Reséndiz S, Crespo-Avilan GE, Mukhametshina RT, Kwek XY, Cabrera-Fuentes HA, et al. Inflammation following acute myocardial infarction: Multiple players, dynamic roles, and novel therapeutic opportunities. *Pharmacol Ther*. 2018;186:73-87. <https://doi.org/10.1016/j.pharmthera.2018.01.001>

14. Zhao ZQ, Nakamura M, Wang NP, Wilcox JN, Shearer S, Ronson RS, et al. Reperfusion induces myocardial apoptotic cell death. *Cardiovasc Res*. 2000;45:651-60. [https://doi.org/10.1016/s0008-6363\(99\)00354-5](https://doi.org/10.1016/s0008-6363(99)00354-5)

15. Mantovani A, Cassatella MA, Costantini C, Jaillon S. Neutrophils in the activation and regulation of innate and adaptive immunity. *Nat Rev Immunol*. 2011;11:519-31. <https://doi.org/10.1038/nri3024>

16. Nahrendorf M, Pittet MJ, Swirski FK. Monocytes: protagonists of infarct inflammation and repair after myocardial infarction. *Circulation*. 2010;121:2437-45. <https://doi.org/10.1161/CIRCULATIONAHA.109.916346>

17. Shinde AV, Frangogiannis NG. Fibroblasts in myocardial infarction

- tion: a role in inflammation and repair. *J Mol Cell Cardiol.* 2014;70:74-82. <https://doi.org/10.1016/j.yjmcc.2013.11.015>
18. Legallois D, Hodzic A, Alexandre J, Dolladille C, Saloux E, Manrique A, et al. Definition of left ventricular remodelling following ST-elevation myocardial infarction: a systematic review of cardiac magnetic resonance studies in the past decade. *Heart Fail Rev.* 2022;27:37-48. <https://doi.org/10.1007/s10741-020-09975-3>
19. Westman PC, Lipinski MJ, Luger D, Waksman R, Bonow RO, Wu E, et al. Inflammation as a Driver of Adverse Left Ventricular Remodeling After Acute Myocardial Infarction. *J Am Coll Cardiol.* 2016;67:2050-60. <https://doi.org/10.1016/j.jacc.2016.01.073>
20. Ono K, Matsumori A, Shioi T, Furukawa Y, Sasayama S. Cytokine gene expression after myocardial infarction in rat hearts: possible implication in left ventricular remodeling. *Circulation.* 1998;98:149-56. <https://doi.org/10.1161/01.cir.98.2.149>
21. Deswal A, Petersen NJ, Feldman AM, Young JB, White BG, Mann DL. Cytokines and cytokine receptors in advanced heart failure: an analysis of the cytokine database from the Vesnarinone trial (VEST). *Circulation.* 2001;103:2055-9. <https://doi.org/10.1161/01.cir.103.16.2055>
22. Ørn S, Ueland T, Manhenke C, Sandanger Ø, Godang K, Yndestad A, et al. Increased interleukin-1 $\beta$  levels are associated with left ventricular hypertrophy and remodelling following acute ST segment elevation myocardial infarction treated by primary percutaneous coronary intervention. *J Intern Med.* 2012;272:267-76. <https://doi.org/10.1111/j.1365-2796.2012.02517.x>
23. Solomon SD, Skali H, Anavekar NS, Bourgoun M, Barvik S, Ghali JK, et al. Changes in ventricular size and function in patients treated with valsartan, captopril, or both after myocardial infarction. *Circulation.* 2005;111:3411-9. <https://doi.org/10.1161/CIRCULATIONAHA.104.508093>
24. Verma A, Meris A, Skali H, Ghali JK, Arnold JM, Bourgoun M, et al. Prognostic implications of left ventricular mass and geometry following myocardial infarction: the VALIANT (VALsartan In Acute myocardial iNfarcTion) Echocardiographic Study. *JACC Cardiovasc Imaging.* 2008;1:582-91. <https://doi.org/10.1016/j.jcmg.2008.05.012>
25. Wu E, Ortiz JT, Tejedor P, Lee DC, Bucciarelli-Ducci C, Kansal P, et al. Infarct size by contrast enhanced cardiac magnetic resonance is a stronger predictor of outcomes than left ventricular ejection fraction or end-systolic volume index: prospective cohort study. *Heart.* 2008;94:730-6. <https://doi.org/10.1136/hrt.2007.122622>
26. Mathur-De Vr r R. Biomedical implications of the relaxation behaviour of water related to NMR imaging. *Br J Radiol.* 1984;57:955-76. <https://doi.org/10.1259/0007-1285-57-683-955>
27. Miller CA, Naish JH, Shaw SM, Yonan N, Williams SG, Clark D, et al. Multiparametric cardiovascular magnetic resonance surveillance of acute cardiac allograft rejection and characterisation of transplantation-associated myocardial injury: a pilot study. *J Cardiovasc Magn Reson.* 2014;16:52. <https://doi.org/10.1186/s12968-014-0052-6>
28. Carrick D, Haig C, Rauhalammi S, Ahmed N, Mordi I, McEntegart M, et al. Pathophysiology of LV Remodeling in Survivors of STEMI: Inflammation, Remote Myocardium, and Prognosis. *JACC Cardiovasc Imaging.* 2015;8:779-89. <https://doi.org/10.1016/j.jcmg.2015.03.007>
29. Kirlin PC, Romson JL, Pitt B, Abrams GD, Schork MA, Lucchesi BR, et al. Ibuprofen-mediated infarct size reduction: effects on regional myocardial function in canine myocardial infarction in canine myocardial infarction. *Am J Cardiol.* 1982;50:849-56. [https://doi.org/10.1016/0002-9149\(82\)91244-9](https://doi.org/10.1016/0002-9149(82)91244-9)
30. Hammerman H, Kloner RA, Hale S, Schoen FJ, Braunwald E. Dose-dependent effects of short-term methylprednisolone on myocardial infarct extent, scar formation, and ventricular function. *Circulation.* 1983;68:446-52. <https://doi.org/10.1161/01.cir.68.2.446>
31. Mahaffey KW, Granger CB, Nicolau JC, Ruzyllo W, Weaver WD, Theroux P, et al. COMPLY Investigators. Effect of pexelizumab, an anti-C5 complement antibody, as adjunctive therapy to fibrinolysis in acute myocardial infarction: the COMPLEMENT inhibition in myocardial infarction treated with thrombolYTics (COMPLY) trial. *Circulation.* 2003;108:1176-83. <https://doi.org/10.1161/01.CIR.0000087404.53661.F8>
32. Abbate A, Trankle CR, Buckley LF, Lipinski MJ, Appleton D, Kadariya D, et al. Interleukin-1 Blockade Inhibits the Acute Inflammatory Response in Patients With ST-Segment-Elevation Myocardial Infarction. *J Am Heart Assoc.* 2020;9:e014941. <https://doi.org/10.1161/JAHA.119.014941>
33. Abbate A, Wohlford GF, Del Buono MG, Chiabrando JG, Markley R, Turlington J, et al. Interleukin-1 blockade with anakinra and heart failure following ST-segment elevation myocardial infarction: results from a pooled analysis of the VCUART clinical trials. *Eur Heart J Cardiovasc Pharmacother.* 2022;8:503-10. <https://doi.org/10.1093/ehjcvp/pvab075>
34. Ridker PM, Everett BM, Thuren T, MacFadyen JG, Chang WH, Ballantyne C, et al; CANTOS Trial Group. Antiinflammatory Therapy with Canakinumab for Atherosclerotic Disease. *N Engl J Med.* 2017;377:1119-31. <https://doi.org/10.1056/NEJMoa1707914>
35. Everett BM, Cornel JH, Lainscak M, Anker SD, Abbate A, Thuren T, et al. Anti-Inflammatory Therapy With Canakinumab for the Prevention of Hospitalization for Heart Failure. *Circulation.* 2019 Mar;139:1289-99. <https://doi.org/10.1161/CIRCULATIONAHA.118.038010>
36. Garc a-Prieto J, Villena-Guti rrez R, G mez M, Bernardo E, Pun-Garc a A, Garc a-Lunar I, et al. Neutrophil stunning by metoprolol reduces infarct size. *Nat Commun.* 2017;8:14780. <https://doi.org/10.1038/ncomms1478>
37. Ibanez B, Macaya C, S nchez-Brunete V, Pizarro G, Fern ndez-Friera L, Mateos A, et al. Effect of early metoprolol on infarct size in ST-segment-elevation myocardial infarction patients undergoing primary percutaneous coronary intervention: the Effect of Metoprolol in Cardioprotection During an Acute Myocardial Infarction (METOCARD-CNIC) trial. *Circulation.* 2013;128:1495-503. <https://doi.org/10.1161/CIRCULATIONAHA.113.003653>
38. Nakatsu Y, Kokubo H, Bumdelger B, Yoshizumi M, Yamamotoya T, Matsunaga Y, et al. The SGLT2 Inhibitor Luseogliflozin Rapidly Normalizes Aortic mRNA Levels of Inflammation-Related but Not Lipid-Metabolism-Related Genes and Suppresses Atherosclerosis in Diabetic ApoE KO Mice. *Int J Mol Sci.* 2017;18:1704. <https://doi.org/10.3390/ijms18081704>
39. Xu L, Ota T. Emerging roles of SGLT2 inhibitors in obesity and insulin resistance: Focus on fat browning and macrophage polarization. *Adipocyte.* 2018;7:121-8. <https://doi.org/10.1080/21623945.2017.1413516>
40. Oikonomou E, Xenou M, Zakyntinos GE, Tsaplaris P, Lampsas S, Bletsas E, et al. Novel Approaches to the Management of Diabetes Mellitus in Patients with Coronary Artery Disease. *Curr Pharm Des.* 2023;29:1844-62. <https://doi.org/10.2174/1381612829666230703161058>
41. Lee MMY, Brooksbank KJM, Wetherall K, Mangion K, Roditi G, Campbell RT, et al. Effect of Empagliflozin on Left Ventricular Volumes in Patients With Type 2 Diabetes, or Prediabetes, and Heart Failure With Reduced Ejection Fraction (SUGAR-DM-HF). *Circulation.* 2021;143:516-25. <https://doi.org/10.1161/CIRCULATIONAHA.120.052186>
42. von Lewinski D, Kolesnik E, Tripolt NJ, Pferschy PN, Benedikt M, Wallner M, et al. Empagliflozin in acute myocardial infarction: the EMMY trial. *Eur Heart J.* 2022;43:4421-32. <https://doi.org/10.1093/eurheartj/ehac494>